1,2,3 GO!
Pointe de l'Île

Rapport d'activités 2010-2011

On dit que cinq ans c'est important, tant dans la vie d'un enfant que d'une organisation. Alors, qu'est-ce que cela a changé dans la vie de notre initiative? Une équipe de permanents et un budget, qui ont plus que doublé, de nouveaux partenariats sont nés et une reconnaissance accrue du milieu sur le rôle angulaire que nous jouons. Pour nous qui sommes là depuis le tout début, c'est aussi la certitude que le voyage ne fait que commencer.

Nous avons aussi appris ceci : « Le leadership est un voyage de découvertes. Ce n'est pas un voyage organisé avec une destination précise et des « Trip Kits » pour vous indiquer la route à suivre. Un voyage de découvertes se déroule progressivement. Il serpente. Vous arrêtez et repartez; vous suivez des routes secondaires; vous tournez en rond. Vous faites la connaissance de compagnons de voyage et vous restez parfois avec des amis pendant un certain temps. L'itinéraire d'un voyage de découvertes est imprévisible, même s'il y a une destination fixe. Dans ce genre de voyage, le chemin parcouru fait partie du but à atteindre! »

Nous vous invitons donc au travers de ces pages à découvrir ce parcours qui représente une photo, une image succincte de tout le chemin parcouru.

Chantal Ford, présidente

Nathalie Otis, coordonnatrice

D'après Hagberg, janet O, Real Power : stages of personal power in organizations, Chapitre 11; Sheffield Publishing, 1994

1, 2, 3 GO! Pointe de l'île 514 787.0140
15 912 Notre-Dame Est

SOMMAIRE

Mot de la présidente et de la coordonnatrice 1
L'ABC de 1, 2, 3 GO! 2
Liste des partenaires 2
1,2,3 GO! en action 3
Activités en partenariat 6
Contribution et soutien 7
Vie associative 9
Événements et représentations 10
Les bons coups du milieu 12
Votre équipe au quotidien 12

L'ABC de 1, 2, 3 GO!

Mission

Sensibiliser et mobiliser les membres de la communauté afin qu'ils s'engagent dans des actions qui assurent le bien-être des tout-petits et qui favorisent leur développement. Soutenir la participation des parents à la vie de leur communauté.

Vision

Tous les tout-petits doivent vivre et grandir dans des environnements stimulants; sains, sécuritaires et bien organisés; attentionnés et solidaires.

« Parce que chaque enfant mérite le meilleur départ possible dans la vie! »

UN GRAND MERCI À TOUS NOS PARTENAIRES!

Centre de santé et des services sociaux de la Pointe de l'Île

Centre Jeunesse de Montréal

Ville de Montréal

Police CUM poste 49

Action Secours Vie d'Espoir

Carrefour familial les Pitchou

Centre communautaire le Relais du Bout

Centre des Femmes de PAT

Corporation de Développement Communautaire de la Pointe – région Est de Montréal

Cuisines collectives « À Toute Vapeur »

Maison Dalauze

Centre de Ressources Périnatales les Relevailles de Montréal

Répit «Une Heure pour Moi»

LES TROIS AXES D'ACTION

1 Le renforcement du potentiel des tout-petits, des parents et des intervenants

Il permet d'assurer l'accès et favoriser la participation des tout-petits, des parents et des intervenants à des activités directes et structurées qui visent à accroître leurs habiletés et leurs compétences.

2 L'enrichissement des milieux de vie

Cet axe permet d'améliorer l'environnement familial, les ressources et les services que les familles utilisent afin d'assurer une qualité de vie familiale.

3 L'influence de masse

Cette axe permet de sensibiliser l'ensemble de la population et les décideurs aux besoins des tout-petits et de leurs parents.

1, 2, 3 GO! en action

TABLE DE LA PETITE ENFANCE

Composée de différents acteurs du milieu, la Table de la petite enfance constitue un élément important de l'Initiative 1,2,3 GO! Pointe de l'Île. Il s'agit pour les partenaires d'une période destinée à faire le point sur les actions collectives, d'échanger sur la réalité des tout-petits et de leur famille, de discuter des enjeux locaux et de participer à des activités d'éducation populaire.

L'objectif de cette table est de mobiliser l'engagement des leaders de la communauté afin d'agir sur l'ensemble des facteurs qui déterminent le développement des tout-petits et de promouvoir le bien-être des enfants de 0-5 ans.

Il y a eu 6 rencontres de la TPE cette année ayant pour thème :

* L'AGA et la conférence de Denis Bourque sur la concertation, l'action sectorielle et le partenariat;
* Le partenariat avec Avenir d'enfants, la déclaration d'engagement et le programme Création d'environnements favorables;
* La présentation du cadre de référence en évaluation d'Avenir d'Enfants et le bilan des rencontres avec un représentant d'Avenir d'enfants;
* *Les PPP sociaux et la concurrence du bien. Vers quels horizons politiques?* présenté par Michel Parazelli et Carol Gélinas;
* Bilan du plan d'action 2010-2011 et adoption du plan d'action 2011-2012 financé par Avenir d'enfants .

Une moyenne de 15 personnes ont participé aux rencontres de la TPE à l'exception de l'AGA et de la conférence sur les PPP sociaux qui ont attiré une trentaine de personnes et des citoyens. Ces activités ont permis de :

* Démystifier la concertation, l'action sectorielle et le partenariat;
* Développer une meilleure connaissance des enjeux sociaux autour des PPP sociaux;
* Faire connaître et apprivoiser le nouveau partenariat avec Avenir d'Enfants;
* Produire le plan d'action annuel 2011-2012 pour Avenir d'Enfants et nommer 1, 2, 3 GO! comme porteur de ce plan;
* Mettre en place le comité Bienvenue familles et le Comité d'évaluation.

UN GRAND MERCI À TOUS NOS PARTENAIRES!

Société Ressources-Loisirs sE PAT

Cercle de Fermières du Bout de l'Île

Tandem RDP/PAT

Députée de la Pointe-de-l'Île

Députée de Pointe-aux-Trembles

Association industrielle de l'est de Montréal

Caisse populaire Desjardins de PAT

Chambre de Commerce de la Pointe-de-l'Île

SODEC RDP-PAT-ME

Commission scolaire de la Pointe-de-L'Île

École Félix-Leclerc

CPE La Porte Ouverte

CPE La Grosse Maison

CPE La Mère Veilleuse

CPE Mlle Pluche

CPE La Flûte Enchantée

CPE Palou la Coccinnelle

CPE Tante Michèle

Ville de Montréal-Est

Club optimiste PAT/ME

Complexe funéraire des Trembles

Rôtisserie Saint-Hubert

Maxi de PAT

Xstrata Cuivre

Suncor Energy

CEPSA Chimie Montréal S.E.C.

Chimie Parachem S.E.C.

Marie Pain

Jean-Paul Beaudry

Avenir d'enfants

Tomate et Basilic

Les parents

RENCONTRES INTERVENANTES

Ces rencontres organisées pour les intervenantes oeuvrant auprès des 0-5 ans se veulent un lieu de connaissance qui favorise les références et l'accompagnement des jeunes enfants et de leurs familles vers les autres ressources du quartier. C'est également un lieu d'échanges, d'informations et de formations. De courtes capsules de présentation permettent aux intervenantes de se rencontrer dans un contexte autre que celui de l'intervention et ainsi de favoriser la synergie entre les différentes organisations du territoire.

Quatre (4) rencontres ont eu lieu cette année sous forme de déjeuner causerie, avec comme thématique :

* La présentation de l'organisme Coop enfance famille et de leurs services ;
* La place du travail dans nos vies;
* Les services offerts sur notre territoire par le CSSS de la Pointe-de-l'Île.

Une moyenne de trente participantes étaient présentes à chacune de ces rencontres.

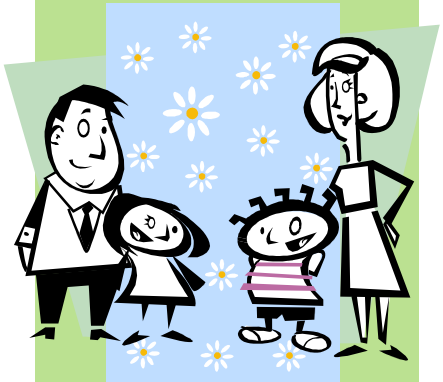

PÉDIATRIE COMMUNAUTAIRE

Le projet de pédiatrie communautaire est un projet de milieu visant la mise en place de services de santé préventifs et curatifs basés sur une approche globale du développement des enfants de 0-17 ans et de leurs familles. Le Comité d'implantation travaille sur ce projet depuis maintenant trois (3) ans. Suite à la phase 1 de l'étude de faisabilité qui se penchait sur les besoins et ressources pour les enfants de 0-17 ans sur le territoire de Pointe-aux-Trembles et Montréal-Est, le Comité a travaillé avec la collaboration de la firme Convercité à la production d'une 2e étude.

Pour l'année 2010-2011, les travaux du Comité ont permis de:

* Camper le modèle de coopérative de solidarité comme modèle organisationnel;
* Réaliser la phase 2 de l'étude de faisabilité permettant l'identification des conditions de succès et de viabilité du projet avec le soutien de la firme Convercité;
* Identifier la mission, l'approche et les services offerts lors de la mise en place du projet;
* Intégrer un parent au sein du Comité d'implantation;
* Recruter des appuis tant communautaires, institutionnels que politiques;
* Identifier des critères de localisation pour l'emplacement du projet, des localisations possibles sur le territoire ainsi que des besoins en espace;
* Entamer des discussions et des liens avec le CSSS PI entourant le projet.

Au total, huit (8) rencontres du Comité d'implantation ont eu lieu ainsi qu'une vingtaine d'autres avec des partenaires et des experts de différents domaines.

Pour la prochaine année, le comité travaillera à la rédaction d'un plan d'affaire, à l'élaboration de stratégies de communication, à la recherche de financement et à la mise en place d'une nouvelle organisation autonome.

COMITÉ DE PARENTS

Celui-ci a pour objectif la création de réseaux d'entraide contribuant à augmenter le pouvoir d'agir des individus sur leurs habitudes de vie et sur la communauté. Les rencontres et les différentes activités contribuent à accroître le sentiment de confiance des parents en leur capacité à réaliser des actions bénéficiant à l'ensemble de la collectivité.

En 2010-2011, la grande réalisation du comité a constitué le *Bottin des ressources pour la petite enfance et la famille : PAT et Montréal-Est*. Les parents se sont impliqués dans toutes les étapes : de la recherche de coordonnées, aux appels, jusqu'au lancement du bottin, où chacune des participantes a pris la parole pour décrire son implication.

Par ailleurs, le comité de parents a identifié de nouvelles priorités pour l'année 2011-2012 :

* Mettre sur pied un parc d'hiver que pourront fréquenter parents et enfants durant les périodes froides;
* Participer aux travaux du comité Bienvenue familles;
* Et, éventuellement, la possibilité de développer des cours de cuisine parents/enfants.

Dans le cadre du recrutement de parents l'agente de mobilisation a :

* Effectué des présentations au Carrefour familial les Pitchou;
* Produit un dépliant de promotion qui a été affiché dans des organismes;
* Fait paraître un message dans l'Avenir de l'Est.

Trois (3) nouveaux parents se sont joint à une ou plusieurs rencontres du Comité.

Nombre de rencontre du Comité de parents : huit (8), incluant le repas de Noël, le 20 décembre.

COMITÉ CPE

Ces rencontres permettent à l'Initiative et aux CPE de développer des liens, de connaître les besoins respectifs et d'établir des priorités d'actions et de représentation. Il y a eu trois rencontres de ce comité et sept CPE y sont représentés. De plus, les CPE sont représentés dans les lieux suivants : Table de la petite enfance, comité jumelage CPE-maternelle, comité Bienvenue familles, comité pédiatrie communautaire, comité évaluation et planification.

« Un rêveur de minuscule qui récolte de l'incroyable. »

- Fred Pellerin

BIENVENUE FAMILLES

Débuté en 2009, mais interrompu peu de temps après, ce projet a été relancé en 2011. Avec la certification Bienvenue familles, nous voulons sensibiliser les commerces et les organisations aux besoins particuliers des familles et des tout-petits. En s'affichant Bienvenue familles, les établissements s'engageront à leur réserver un accueil favorable qui se traduira dans l'attitude de leurs employés ainsi que dans divers accommodements: accès facile aux poussettes, toilette accessible, table à langer, place de stationnement réservée aux femmes enceintes et/ou aux familles, etc.

Le comité Bienvenue familles, qui a débuté ses rencontres en février 2011, a établi les critères de sa certification en s'inspirant entre autres des modèles de Longueuil et de Rivière-des-Prairies.

Depuis, le comité de travail a notamment:

* Réalisé le logo de Bienvenue familles, la vignette auto-statiqueet le dépliant, de concert avec Kaki DCM;
* Ciblé les catégories de commerces et d'organisations qui seront approchés à l'automne 2011;
* Intégré un parent et la représentante d'un commerce qui est devenue la porte -parole du projet;
* Élaborer différents outils : lettres-type, grille d'évaluation, sondages, procédure, etc.

Six (6) rencontres du comité de travail ont eu lieu. À l'automne, le comité Bienvenue familles prévoit faire un lancement officiel du projet afin d'en faire la promotion auprès des commerces, organisations et de la collectivité.

ÉVEIL À LA LECTURE ET À L'ÉCRITURE

L'Initiative a accepté d'être le mandataire et le fiduciaire du plan d'action découlant de ce programme offert par le MELS.

Deux rencontres avec la Commission scolaire de la Pointe-de-l'Île ont eu lieu. De plus, une rencontre d'information et d'échange avec le Réseau réussite Montréal et la CSPI s'est déroulée concernant la façon de mettre en place le programme dans notre milieu.

L'équipe de 1, 2, 3 GO! a également participé à une formation de deux jours permettant de bien comprendre les enjeux de l'ÉLÉ. Pour la prochaine année, un portrait sera realise ainsi que des cibles d'actions seront déterminés afin de produire le plan d'action.

Activités en partenariat

COMITÉS D'ORGANISATION DE LA FÊTE FAMILLE 2011

La 21e édition de la Fête Famille s'est tenue à l'école Daniel-Johnson, le 28 mai 2011. Plusieurs organismes étaient présents afin d'offrir aux familles différentes activités. Cet événement permet de sensibiliser les leaders et la communauté à l'importance des tout-petits et des familles dans notre milieu ainsi qu'à diffuser de l'information aux parents. Plus de 1 000 personnes étaient présentes lors de l'événement qui a eu lieu grâce à la généreuse participation des bénévoles ainsi que de nos précieux commanditaires. Le Comité des partenaires de la fête est constitué de 11 membres dont nous faisons partie. L'Initiative 1,2,3 GO! fait partie du comité de coordination et du comité de communication. Nous assumons également la fiducie, et, lors de l'événement, nous avons tenu, en collaboration avec le Relais du Bout, un kiosque où petits et grands pouvaient se faire maquiller. Au total, nous avons été présents à une vingtaines de rencontres aux différents comités. Notre participation sera maintenue l'an prochain.

« Il n'y a que des vérités partielles; ce qui fait violence c'est de les poser comme des vérités absolues. »

PARTICIPATION AU MAGASIN-PARTAGE

Cette activité en partenariat avec Action Secours Vie d'Espoir permet d'offrir à tous les enfants de 0-5 ans, dont les familles sont inscrites aux magasins-partage, du matériel éducatif qui favorisera leur développement global.

Les parents sont informer de l'importance de stimuler leurs tout-petits et de favoriser la littératie familiale.

Cette année, 107 enfants de 0-5 ans ont pu bénéficier de ce matériel lors des magasins-partage de la rentrée scolaire et de Noël. L'année prochaine, nous souhaitons rejoindre autant d'enfants.

Nous tenons également a remercier les citoyens et les organismes du quartier qui viennent généreusement en aide à ces familles et qui nous donnent un coup de main pour emballer les nombreux présents.

CONFÉRENCE DANS LE CADRE DE LA SEMAINE QUÉBÉCOISE DES FAMILLES

Cette activité realisée en partenariat avec le Carrefour familial les Pitchou et le CRP les Relevailles de Montréal est l'occasion d'offrir aux intervenants et aux familles du quartier une conférence thématique dans le cadre de la Semaine québécoise des familles. Elle vise à sensibiliser et à donner de l'information aux parents, aux citoyens et aux intervenants sur les pratiques favorisant le développement des enfants et sur les enjeux de société.

Dans ce contexte, nous avons reçu l'ancienne juge Andrée Ruffo qui est venue, le 11 mai dernier, partager avec nous sa vision du rôle que l'on peut jouer tous ensemble pour le mieux-être des enfants. Cet événement au coût de 15$ a rejoint plus de 92 personnes. Des commentaires très positifs sont ressortis des évaluations de cette rencontre.

Contribution et soutien

MATURITÉ SCOLAIRE

Le CSSS de la Pointe-de-l'Île, en collaboration avec les quatre Initiatives 1,2,3 GO! de son territoire; soit Anjou, Mercier-Est, Pointe-de-l'Île et Rivière-des-Prairies, a poursuivi ses rencontres afin de voir les zones communes de travail. Ces rencontres permetrons également de développer des mécanismes de collaboration, de concertation et de partenariat avec l'ensemble des établissements de 1ière et de 2ième ligne pour la clientèle 0-5 ans. Nous avons eu six (6) rencontres avec le comité de travail et avons adopté le mandat ainsi que les valeurs qui guideront nos actions. Pour la prochaine année, un plan d'action sera produit.

COMITÉ JUMELAGE CPE-MATERNELLE

Ce comité a été créé suite à une collaboration avec le Comité 6-11ans et la Table de la petite enfance. Nous avons travaillé à la relance de l'outil d'observation qui a pour objectif d'apporter aux enseignants une meilleure connaissance des enfants. Cet outil leur permet de mieux cibler les besoins des tout-petits et ainsi de favoriser leur intégration dans cette grande étape de la vie. De plus, il a été convenu d'organiser des rencontres d'échanges pour l'année 2011-2012. Un document résumant les tâches et responsabilités de chacun a été établi. Une première rencontre des directions aura lieu à l'automne 2011. Trois (3) réunions ont eu lieu cette année.

SOUTIEN À LA COLLECTIVITÉ

Les différents membres de l'équipe offrent un soutien organisationnel et structurant aux organismes dédiés aux 0-5 ans du territoire PAT/ME. Ce soutien est parfois ponctuel et il peut s'inscrire dans une démarche structurée. En voici quelques exemples : implication dans le CA d'un CPE (dix rencontres), implication dans le comité conseil du programme Passerelles (trois rencontres); participation à des rencontres afin d'évaluer les possibilités de mettre en place d'une maison des naissances (trois rencontres et production d'une lettre d'appui) ainsi que d'un centre de la petite enfance à vocation particulière (trois rencontres); transmission du portrait *La voix des parents* au comité sécurité et loisirs des familles; soutien pour l'animation d'assemblées générales annuelles (dans deux organisations); et soutien en situation de crise dans un organisme.

Au besoin, les organisations sont référées auprès des instances pouvant répondre plus adéquatement à leurs besoins.

CRÉATION D'ENVIRONNEMENTS FAVORABLES

Ce programme vise à maximiser le potentiel de santé et de bien-être des mères, des pères, des bébés à naître et des enfants de 0-5 ans étant dans une situation qui les rend vulnérables. Il permet d'inclure la naissance et le développement des enfants dans un projet de vie porteur de réussite pour les parents, tout en renforçant le pouvoir d'agir des personnes et des communautés.

Il y a eu quatre (4) rencontres du Comité des partenaires où siège l'Initiative et trois rencontres avec l'ensemble des partenaires du milieu. Le principal projet de cette année a été une réflexion du milieu concernant l'attribution des sommes dédiées aux activités. En effet, le milieu a statué que les deux organisations vouées à la famille sur notre territoire répondent aux critères du programme et rejoignent de façon efficace les familles. Conséquemment, elles recevront les sommes d'argent dédiées du programme au prorata de la clientèle rejointe.

De plus, l'Initiative est responsable des dossiers de dépannages d'urgence et de transport. Le dépannage d'urgence consiste à mettre à la disposition des organisations un montant d'argent afin de répondre à un besoin urgent pour une famille. Cette année, quinze (15) dépannages ont été faits. Quant à lui, le dépannage de transport comprend soit des billets d'autobus ou des billets de taxi. Ceux-ci doivent être offerts dans des situations exceptionnelles.

Cette année 27 familles ont bénéficié de ce service pour un total de 143 transports différents.

CDC DE LA POINTE ET LA TABLE DE DÉVELOPPEMENT SOCIAL

La CDC de la Pointe est un regroupement d'organisations communautaires qui oeuvrent dans divers champs d'activités du territoire de Pointe-aux-Trembles et de Montréal-Est. Cette année, nous avons participé à une journée d'échanges sur le rôle et la mission des CDC ainsi qu'à l'assemblée générale annuelle.

Comité de coordination de la Table de développement social de PAT

Le comité de coordination de la TDS réunit dix personnes nommées par leurs réseaux respectifs. Son rôle est de coordonner l'ensemble de la démarche de concertation, de procéder à l'élaboration du plan d'action de la TDS et d'assurer le suivi de ce plan. Il voit également à préparer les rencontres de la TDS, à suggérer les sujets abordés lors de ces rencontres et à assurer le lien avec les comités de travail. Cette année, nous avons participé à sept (7) rencontres du comité.

Agora de la TDS

Nous avons assisté à cinq (5) rencontres de l'Agora qui regroupe plus d'une cinquantaine d'organisations de divers réseaux.

Comité scolarisation

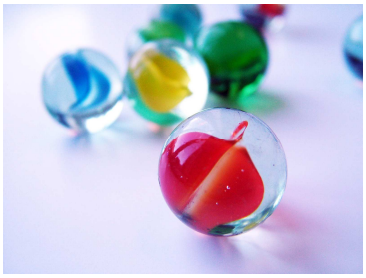

Nous avons participé à une rencontre du comité. Celui-ci travaillant désormais sur deux principaux dossiers, soit l'école des parents et le projet Équi-T, nous avons choisi d'investir notre énergie dans les dossiers touchant la maturité scolaire. Nous restons en contact afin d'éviter les dédoublements.

«Non papa, je ne déneige pas le trottoir, je fais apparaître le printemps!»

- Félix Couture, 4 ans

« Ne t'inquiète pas papa pour tes cheveux blanc, de toute façon tu vas tout les perdre. »

-Thomas, 2 ans

VIE ASSOCIATIVE

Les membres du conseil d'administration ont tenu, cette année, 8 séances du conseil et une rencontre pour le plaisir lors du souper de Noël. En plus de la gestion administrative et financière de l'organisme, le conseil a traité des dossiers suivants :

* Politique de violence et de harcèlement en milieu de travail;
* Révision du recueil des conditions de travail;
* Révision des règlements généraux (section membership);
* Réflexion sur le programme ÉLÉ;
* Continuité du mandat de gestion et de réalisation du plan d'action local en petite enfance (volet Avenir d'enfants).

De plus, des réflexions ont eu lieu sur les impacts sur le milieu de la multiplication des programmes, des actions et des activités en lien avec la scolarisation et la maturité scolaire.

Le conseil d'administration est compose des membres suivants :

* Chantal Ford, présidente;
* Sébastien Larivière, vice-président;
* Josée Lapratte, trésorière;
* Dominique Dupont, administratrice;
* Jacques Martineau, administrateur;
* Sabrina Paradis, administratrice;
* Josée Lafrenière, administratrice.

L'année prochaine, le conseil désire diversifier les sources de financement et procéder à l'évaluation de la coordonnatrice.

Au mois de janvier dernier, nous avons également lancé une invitation aux membres de 1, 2, 3 GO! afin de disputer amicalement une partie de hockey bottine à laquelle plus de 25 personnes ont participé.

«Ohhhhh! Regarde Maman comme ils sont beaux les chiots et les chiottes!»

- Félix Couture, 4 ans

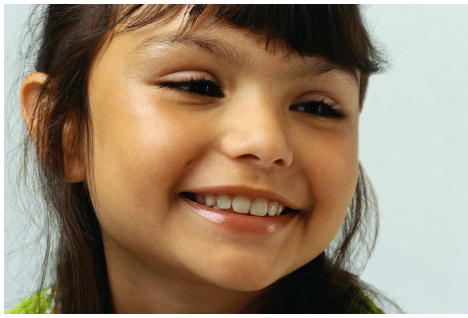

« Une assurance-vie, c'est une carte qu'on achète et qu'on montre juste avant de mourir, ça nous donne droit à une autre vie. »

-Élliot, 6 ans

Événements et représentation

Juillet 2010

* 2 rencontres avec la Direction de la santé publique concernant le portrait des concertations de notre territoire
* Rencontre des coordinations des Initiatives 1, 2, 3 GO!

Août 2010

* Rencontre avec *Avenir d'enfants* afin de définir les paramètres d'accompagnement

Septembre 2010

* Présence au Comité de développement du Carrefour familial Hochelaga
* Participation aux assemblées générales annuelles : CPE La Porte Ouverte et CDC de la Pointe
* Participation au café scientifique de IRSC
* Participation au cocktail d'ouverture de la Chambre de commerce

Octobre 2010

* Rencontre d'échanges avec la Direction de la santé publique sur les programmes de santé publique dans notre milieu
* Rencontre avec la Commission sur les normes du travail sur la violence et le harcèlement au travail
* Rencontre avec Avenir d'enfants concernant le cadre d'évaluation
* Participation à l'assemblé publique du CSSS
* Participation à la soirée «La prévention précoce en question»

Événements et représentation

(Suite)

Novembre 2010

* Rencontre avec *Avenir d'enfants* afin de définir les paramètres d'accompagnement
* Rencontre avec Nicole Léger dans le cadre du support à l'action bénévole
* Participation à l'activité de financement du Regroupement des magasins-partage
* Participation aux Matinées d'affaire de la SODEC
* Lancement du livre «Le projet 1, 2, 3 GO! Place au dialogue»

Décembre 2010

* Rencontre des coordinations des Initiatives 1, 2, 3 GO!
* Déjeuner causerie du ROCFM
* Deux rencontres avec la firme d'évaluation
* Dîner de départ de Marie-Josée Labrosse

Janvier 2011

* Activités de réseautage de la Chambre de commerce
* Rencontre avec SRLPAT portant sur le portrait en sécurité et loisirs

Février 2011

* Rencontre d'échanges avec Michel Parazelli et Carol Gélinas
* Participation au déjeuner causerie du ROCFM
* Soirée gala 25e anniversaire du CRP les Relevailles de Montréal
* Participation au COCIVAL
* Participation au forum d'Avenir d'enfants «Tous pour eux»

Mars 2011

* Rencontre avec Avenir d'enfants au sujet des paramètres d'accompagnement et le bilan sommaire des actions
* Rencontre des coordinations des Initiatives 1, 2, 3 GO!
* Rencontre avec Nicole Léger dans le cadre du support à l'action bénévole
* Participation à une conférence de l'INM sur «Comment parler aux financeurs»

Avril 2011

* Rencontre avec le ROCFM et des cherchers sur un possible projet sur les PPP sociaux
* Rencontre avec Nicole Léger sur le projet de maison des naissances

Mai 2011

* Participation au diner-spaghetti pour le magasin-partage et à l'activité de financement du Regroupement des magasins-partage
* Manifestation à Québec au côté du CRP Les Relevailles de Montréal pour les maisons de naissances

Juin 2011

* Participation aux AGA de : Répit «Une Heure pour Moi», ROCFM, Carrefour familial les Pitchou, CRP les Relevailles de Montréal, Chambre de commerce de la Pointe-de-l'Île et SODEC
* Rencontre des coordinations des Initiatives 1, 2, 3 GO!

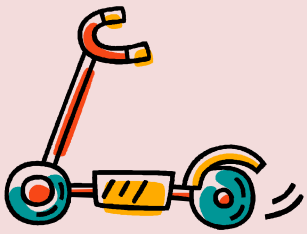

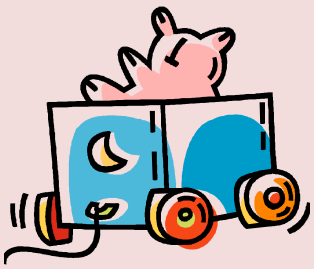

LES BONS COUPS DU MILIEU

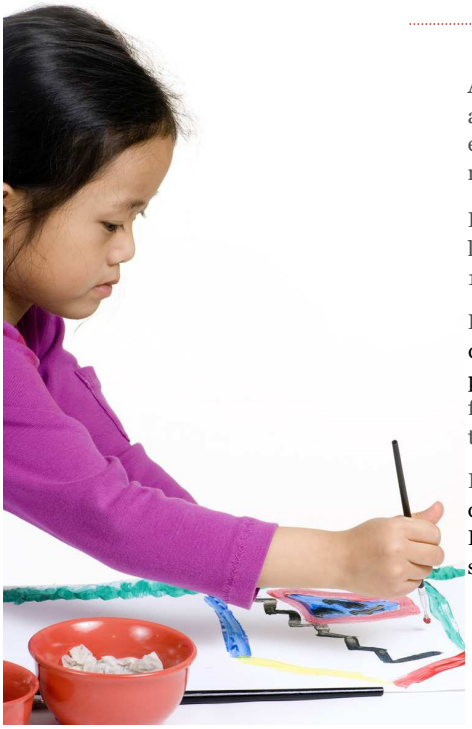

Au **Carrefour familial les Pitchou**, un groupe de père a été formé en février 2011 afin de se rencontrer un samedi sur trois. L'objectif de cette activité est de partager et enrichir leur expérience parentale en échangeant autour de thèmes concernant les différentes réalités familiales. Dix pères et leurs enfants ont participé à ces ateliers.

Pour le **CRP Les Relevailles de Montréal**, l'année 2010-2011 a été marquée par la tenue du 25e anniversaire du Centre au Max-Rupp du Centre Calixa-Lavallée. Plus de 100 personnes ont participé à ce gala.

Le Centre a également offert une formation de portage à la représentante de l'Association de la sauvegarde de l'enfance, de l'adolescence et des adultes et du Réseau de la santé périnatale et psycho sociale de la Nouvelle-Calédonie. Ce premier temps d'échange professionnel ouvre la perspective d'un partenariat sur l'évolution des pratiques en périnatalité entre les deux associations du Québec et de la Nouvelle-Calédonie.

Finalement, le CRP a travaillé à développer, en collaboration avec le CSSS et avec l'appui de certains partenaires du milieu, un projet de maison de naissance sur le territoire de la Pointe-de-l'Île afin de permettre aux familles de choisir le lieu où elles donneront naissance.

Votre équipe au quotidien

L'équipe de 1, 2, 3 GO! a participé à diverses formations cette année :

* 13 rencontres de coaching professionnel;
* 6 rencontres de codéveloppement professionnel;
* Une formation de la TROVEP sur la privatisation des services publics offerte par la CDC de la Pointe;
* Une formation continue offerte par le Centre 1, 2, 3 GO! sur les thèmes suivants : le dialogue, la concertation, les stratégies politiques, le courage et la communauté apprenante.
* Les huit écrits utilitaires offert par le Centre St-Pierre;
* Simple comptable par la Puce communautaire;
* Secourisme et premiers soins.

Mélanie Maillot

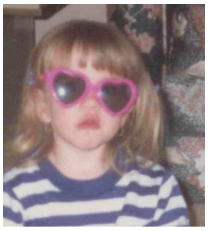

Valérie Plouffe

Nathalie Otis

Valérie Sicotte